



## POSIBLES ESCENARIOS HIDROLÓGICOS EN LA CUENCA DEL PLATA DURANTE EL PERÍODO OCTUBRE-NOVIEMBRE-DICIEMBRE 2019

*Ing. Juan Borús*

*Lic. Gustavo Almeida, Sr. Victor Núñez, Sr. Guillermo Contreras.*

**07 de octubre de 2019**

### RESUMEN

**En el Litoral, Paraguay y cuencas de los ríos Uruguay e Iguazú se esperan lluvias por encima de lo normal a normales. En la cuenca del Paraná en territorio brasileño y alta del río Paraguay se prevé lluvias normales.**

**Durante el trimestre se registraría un gradual retorno a una situación normal, desde el actual escenario predominante de aguas bajas. Se registraría pulsos normales de repunte en el río Iguazú y en el río Uruguay durante la segunda mitad del trimestre de interés.**

### 1- SITUACIÓN CLIMÁTICA

#### SITUACIÓN OBSERVADA EN EL PACÍFICO ECUATORIAL

En el último mes de septiembre se observan Temperaturas Superficiales del Mar (TSM) por encima de lo normal en el Océano Pacífico Tropical central y oeste y por debajo de lo normal en el este del mismo. En profundidad en el océano Pacífico ecuatorial existen claramente 2 bolsones de aguas: uno de agua cálida en el Pacífico ecuatorial centro y el otro de aguas frías en el este.

Se observan además temperaturas del mar por encima de lo normal en el océano Pacífico y Atlántico norte. Y se evidencian temperaturas por debajo de lo normal frente a las costas bonaerenses, Pacífico central y este y cerca de Indonesia.

Los vientos alisios fueron cercanos al promedio en el Pacífico tropical y la nubosidad por debajo de lo normal en septiembre, mientras que el Índice de Oscilación del Sur (SOI) ha rondado los valores negativos (-12.8).

*De acuerdo con la reciente evolución de las condiciones atmosféricas y oceánicas y los pronósticos correspondientes se esperan para el próximo trimestre condiciones **Neutrales**.*

En las Figuras 1a y 1b se observa el mapa de anomalías de temperatura de la superficie del mar durante agosto y septiembre de 2019.

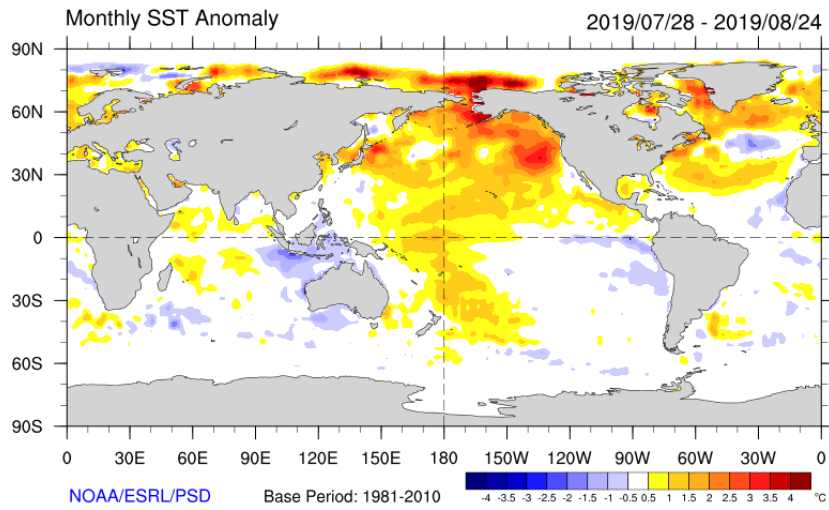

**Figura 1a:** Anomalías de la Temperatura superficial del mar Agosto de 2019

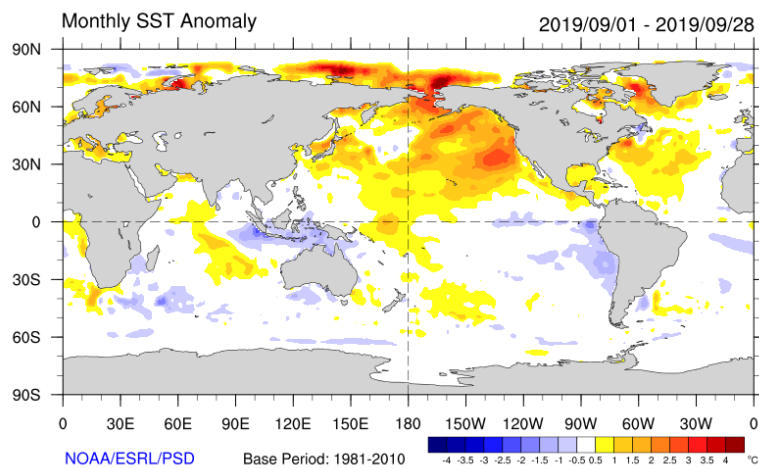

**Figura1b:** Anomalías de la Temperatura superficial del mar Septiembre de 2019

## 2- TENDENCIAS DE PRECIPITACIÓN PARA OCTUBRE-NOVIEMBRE-DICIEMBRE 2019

Los resultados de diversos modelos de pronósticos del ENSO muestran condiciones **Neutrales** en el resto del año, tal como lo muestran los modelos brindados por IRI (Figura 2).

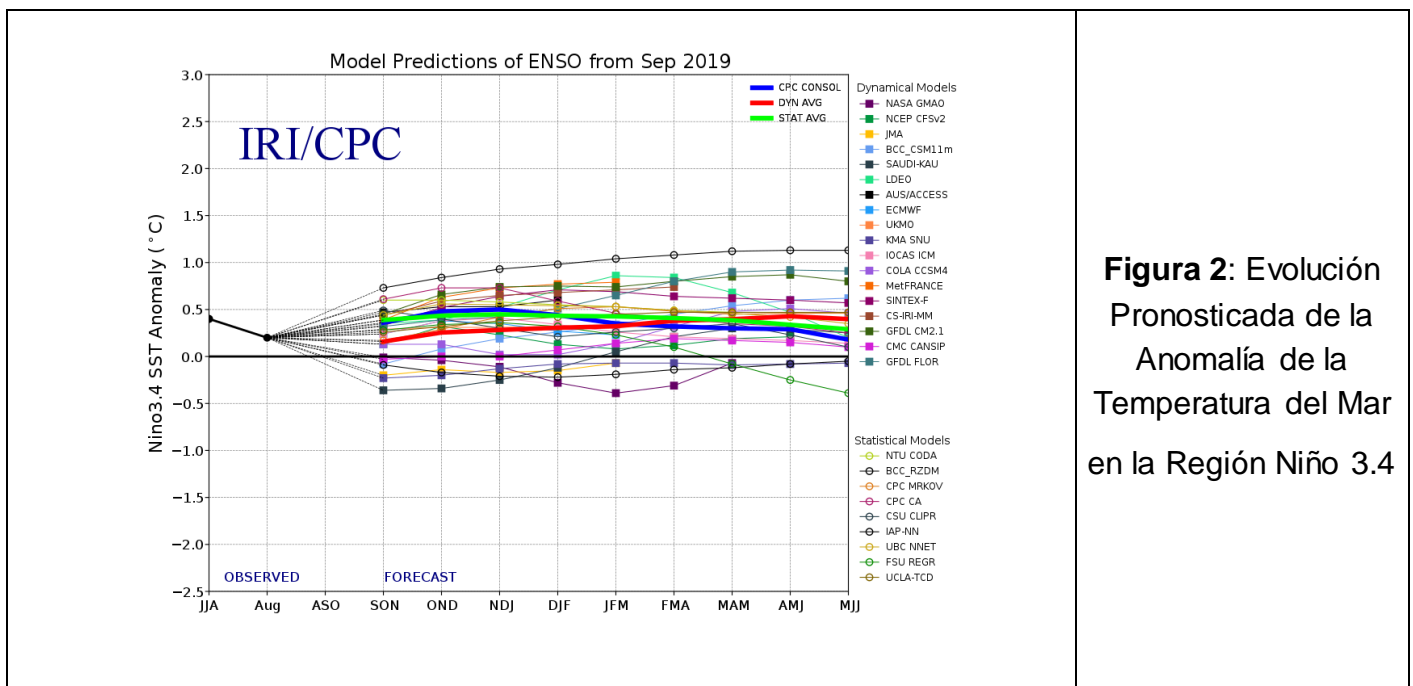

**Figura 2:** Evolución Pronosticada de la Anomalia de la Temperatura del Mar en la Región Niño 3.4

Se presentan a continuación los mapas de tendencias climáticas de consenso elaborados en el Servicio Meteorológico Nacional de Argentina y por CPTEC e INMET de Brasil, correspondiente a precipitaciones acumuladas en el trimestre octubre-noviembre-diciembre 2019 (Figura 3).

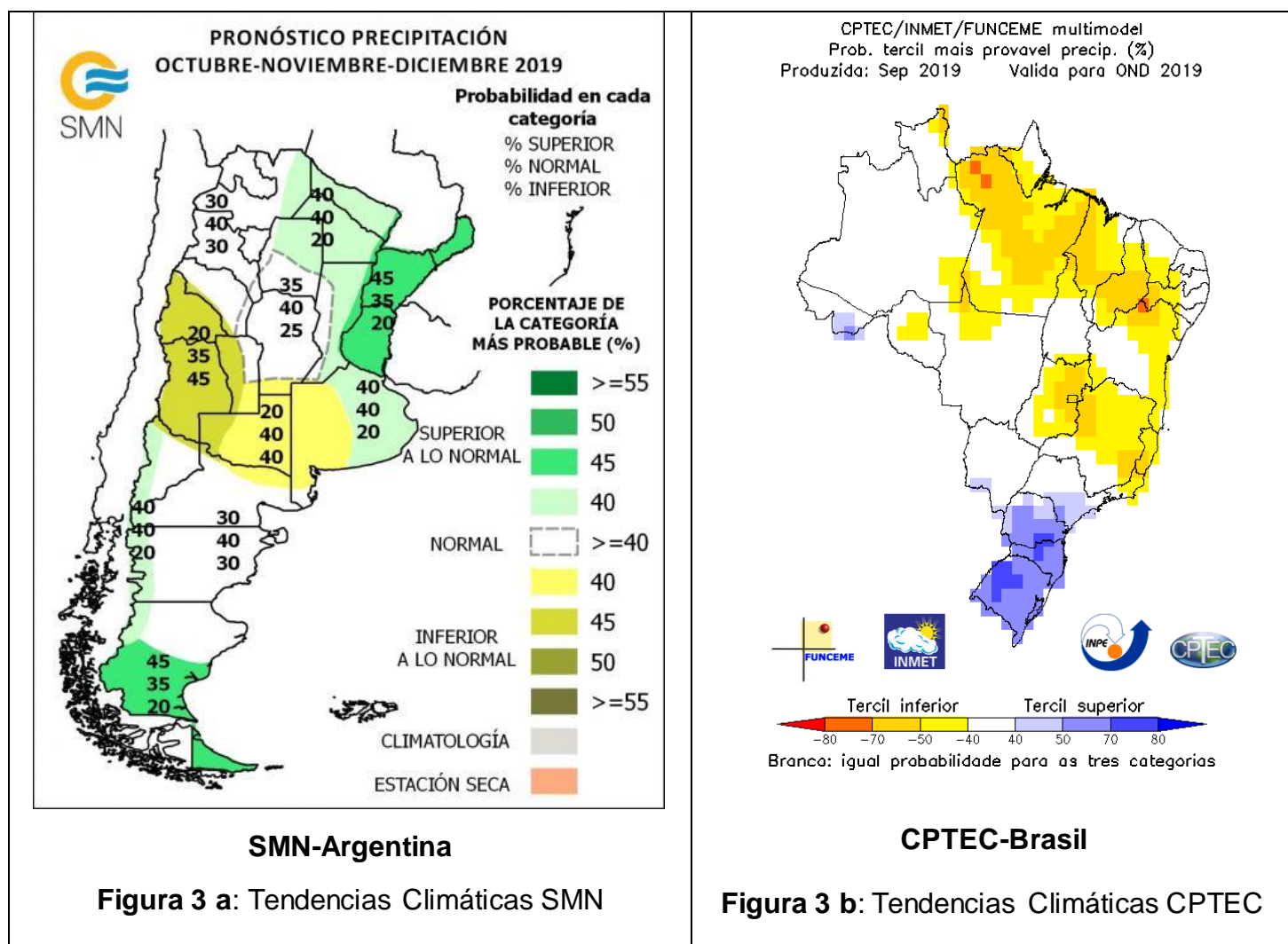

Se presenta en la Figura 4 los mapas de anomalías de lluvias correspondientes a los meses de julio a septiembre 2019. Se calcula la anomalía como diferencia entre el valor acumulado durante el período correspondiente y el valor considerado como normal (período 1961/1990).

En el mes de septiembre se presenta nuevamente un patrón de lluvias deficitarias en casi toda la Cuenca del Plata. Las zonas con mayor déficits se observan en el centro-norte del Litoral, este de Paraguay y cuenca no regulada del Paraná, Iguazú y media-alta del Uruguay. En tanto se presentaron lluvias normales a levemente por encima de lo normal en el sur del Litoral y pequeña porción de la cuenca alta del Paraná.

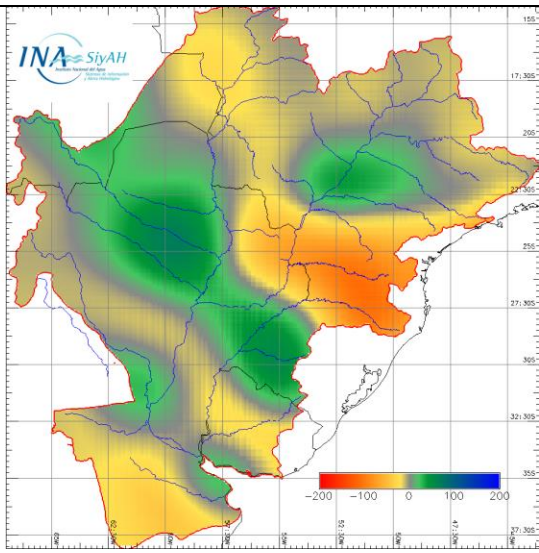

**Figura 4a:** Anomalías Lluvia Jul/2019

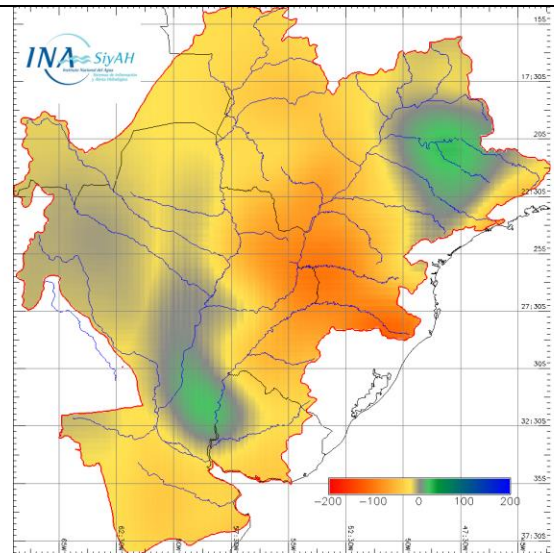

**Figura 4b:** Anomalías Lluvia Ago/2019

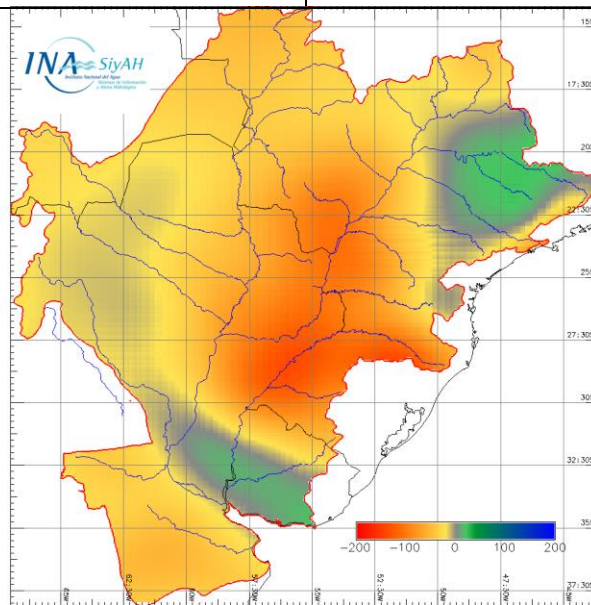

**Figura 4c:** Anomalías Lluvia Sep/2019

### EN RESUMEN:

Los resultados de los Centros Mundiales de Pronóstico Climático prevé **Condiciones Neutrales** en los próximos 3 meses.

En el **Litoral, Paraguay** y cuencas de los ríos **Uruguay e Iguazú** se esperan **lluvias por encima de lo normal a normales**.

-En la **cuenca del Paraná** en territorio **brasileño** y alta del río **Paraguay** se prevé **lluvias normales**.

**No se descarta la ocurrencia de eventos de precipitación localmente más intensa que lo normal sobre el norte y centro-este del país durante el transcurso del próximo trimestre.**

### 3.- EVOLUCIÓN HIDROLÓGICA ACTUAL Y PERSPECTIVA

#### RÍO PARAGUAY

#### BAJANTE MUY SIGNIFICATIVA

Toda la cuenca del río tuvo lluvias en septiembre que acumularon montos inferiores a los normales del mes. El dominio de anomalías negativas de lluvia acentuó la tendencia descendente en todo el curso.

En el tramo paraguayo-brasileño del río en **BAHIA NEGRA**, a la altura de la descarga del Pantanal, el nivel continuó todo el mes en franco descenso, manteniéndose muy por debajo de los niveles promedio para esta época del año. Durante septiembre descendió de 3,19 m a 2,20 m, promediando 2,74 m (0,90 m por debajo del promedio mensual desde 1994 y 2,16 m inferior del promedio de septiembre de 2018.), terminando el mes con un nivel mínimo de 2,20 m el 30/sep, ya comenzando a estabilizarse.

En **Puerto CONCEPCIÓN**, tramo medio del río, el nivel mantuvo un descenso sostenido en septiembre, a razón de 0,025 m/día. Promedió el mes en 2,96 m, es decir 0,74 m por debajo del promedio mensual desde 1994.

En el tramo inferior del río, compartido con Paraguay, la bajante registrada se encuentra entre las más acentuadas de la historia. En el tramo inferior del río los niveles se ubican en la franja de aguas bajas desde el 08/sep.

En **Puerto PILCOMAYO** la escala en el mes de septiembre siguió mostrando una tendencia al descenso desde 3,11 m el 01/sep a un nivel mínimo de 2,25 m el 30/sep, alejándose de los niveles de **ALERTA (5,35 m)** y de **EVACUACIÓN (6,00 m)**. Promedio mensual de septiembre fue 2,71 m, es decir 1,08 m menos que el mes de agosto, 1,63 m por debajo del promedio de septiembre 2018 y 0,54 m por debajo del promedio mensual desde 1994. El nivel en **FORMOSA** comenzó el mes con un máximo mensual de 3,79 m, continuando con un descenso significativo, llegando a 2,49 m el 30/sep. El promedio de septiembre fue de 3,21 m. Significa 1,67 m por debajo del promedio mensual de agosto 1,71 m por debajo del promedio de septiembre de 2018. Continúa alejándose del **Nivel de Alerta (7,80 m)**. Considerando el período desde 06/jun pasado, la bajante resulta la más significativa de la historia, con un descenso de 7,64 m en 123 días.

La perspectiva climática actualizada no permite esperar una rápida recuperación, aunque indica la probabilidad de eventos intensos de corta duración, especialmente sobre la cuenca baja del río. El descenso observado ubica a todos los niveles en la franja de aguas bajas, de la que ría saliendo muy gradualmente durante el trimestre de interés.

*La evolución de los niveles puede verse en las figuras 5 y 6. Las rayas verticales indican la separación de los tres años considerados, desde octubre de 2016.*

**Río PARAGUAY en BAHIA NEGRA y CONCEPCION.  
Periodo octubre 2016 a octubre 2019 y niveles medios mensuales**

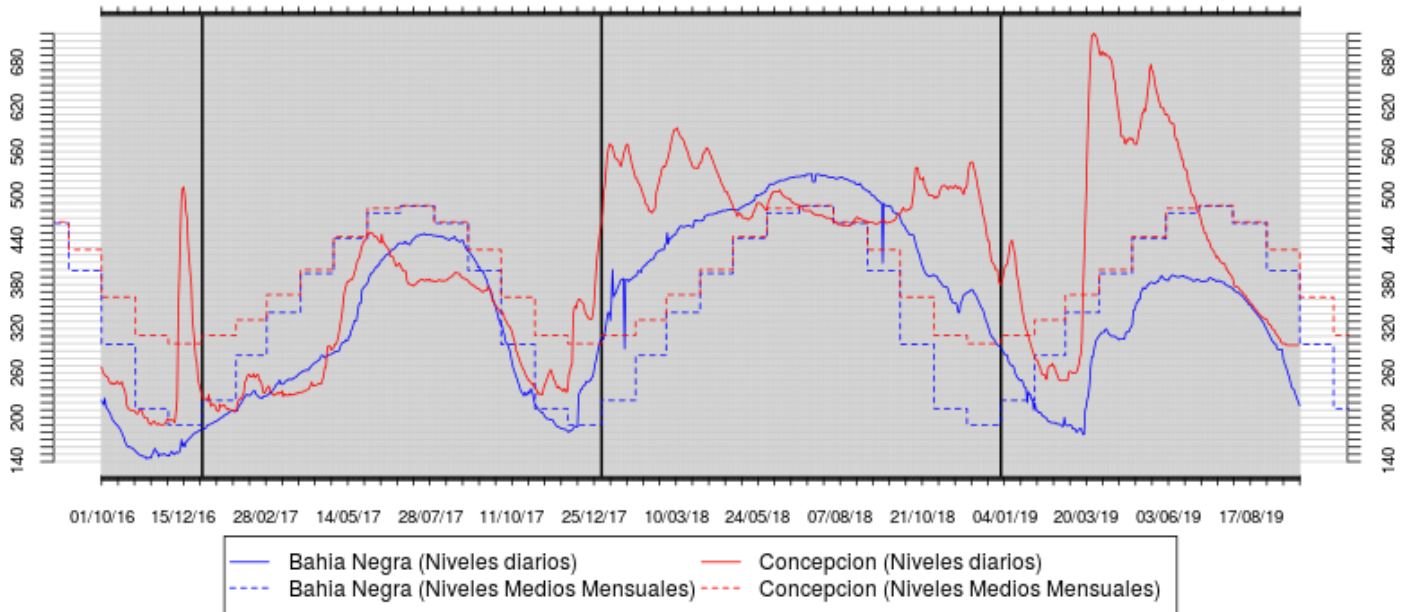

**Figura 5:** Evolución de las alturas hidrométricas en el Río Paraguay, tramo superior y medio

**Río PARAGUAY en PUERTO FORMOSA y PUERTO PILCOMAYO.  
Periodo octubre 2016 a octubre 2019 y niveles medios mensuales**

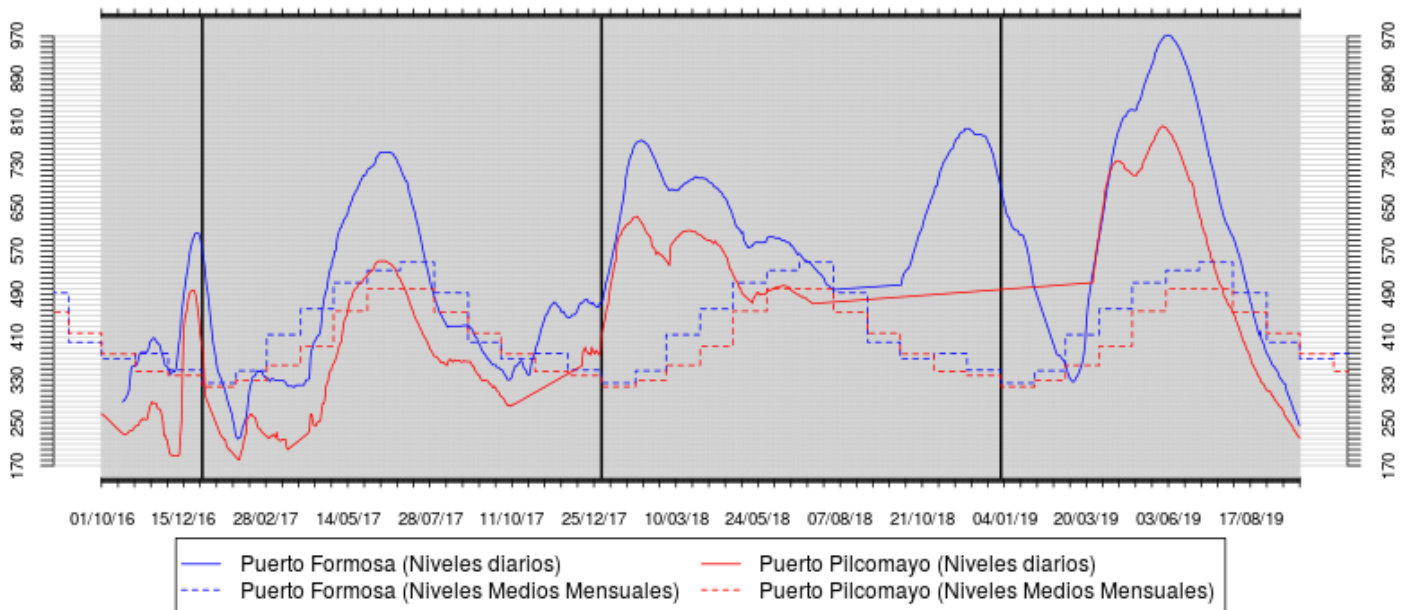

**Figura 6:** Evolución de las alturas hidrométricas en el Río Paraguay, tramo inferior

**Se espera que durante el trimestre de interés en el tramo compartido del río los niveles se estabilicen y comiencen luego una gradual recuperación. Se prestará especial atención a posibles eventos intensos de corta duración sobre la cuenca inferior.**

## RÍO PARANÁ

### RÍO PARANÁ EN BRASIL

### **APORTE REGULADO**

En un escenario de lluvias acotadas y sin tendencias, se destacan las anomalías positivas sobre las cuencas de los afluentes Grande y Tieté. En contraste con la marcada anomalía negativa de lluvias sobre el resto de la alta cuenca en Brasil.

El sistema de embalses reguló las descargas, de manera que se mantuvo un escenario de aporte estable hacia el tramo compartido del río. La atención estará puesta en lo que resta de este mes de octubre especialmente, considerando la probabilidad de lluvias sobre la cuenca no regulada que puedan modificar el escenario actual.

En **Guaira**, cola del embalse de Itaipú, el mes de septiembre fluctuó con un mínimo de 7.400 m<sup>3</sup>/s el 10/sep; luego el caudal comenzó a aumentar levemente, llegando a un máximo mensual de 10.600 m<sup>3</sup>/s el 13/sep, terminando el mes en los 8.000m<sup>3</sup>/s. Promedió el mes los 8.700 m<sup>3</sup>/s, es decir 900 m<sup>3</sup>/s más que en el mes de agosto. El caudal erogado por el embalse de **ITAIPÚ** fluctuó en el mes de septiembre entre un valor mínimo de 5.800 m<sup>3</sup>/s el 08/sep, y un máximo de 9.400 m<sup>3</sup>/s. el 12/sep. La descarga del 30/sep fue de 8.000 m<sup>3</sup>/s. El nivel de embalse continuó oscilando entre 0,60 m y 0,80 m por debajo del nivel operativo normal, resultando cierta capacidad de almacenamiento.

***Se espera que en el próximo trimestre el aporte de la alta cuenca en Brasil se mantenga muy regulado, con eventuales pulsos de corto plazo. Se mantendrá la atención ante eventuales repuntes sobre la cuenca no regulada, de aporte directo al embalse de Itaipú.***

### RÍO IGUAZÚ

### **PERSPECTIVA DE PULSOS DE CRECIDA**

Se mantiene esa perspectiva a pesar de los acotados registros de lluvia de los últimos cuatro meses. En septiembre nuevamente predominaron anomalías de lluvia marcadamente negativas. Los embalses emplazados en el tramo medio del río se encuentran con niveles relativamente bajos, con cierta capacidad de atenuación de futuras lluvias.

El caudal en **Andresito** siguió su tendencia a la baja, como ocurrió en el mes anterior manteniéndose todo el mes por debajo de lo normal, con algunas fluctuaciones. El máximo mensual se produjo el 04/sep con 1.300 m<sup>3</sup>/s; mientras que el mínimo fue de 500 m<sup>3</sup>/s el 09/sep. El 30/sep el mes finalizó con un caudal de 600 m<sup>3</sup>/s. El promedio mensual fue de unos 900 m<sup>3</sup>/s, levemente inferior al del mes de agosto y del orden de la mitad del promedio mensual desde 1994.

La tendencia climática aún indica la probabilidad de eventos intensos de corto plazo que puedan dar lugar a pulsos de crecida de importancia. La respuesta de esta cuenca ante eventos intensos es siempre rápida y significativa.

### RIO PARANA TRAMO ARGENTINO-PARAGUAYO

### **APORTE ACOTADO**

Ante lluvias escasas o erráticas, el aporte en ruta volvió a ser poco significativo. Las lluvias tuvieron montos inferiores a los normales, sin eventos significativos. La perspectiva climática indica que conforme avance el trimestre aumentaría la probabilidad de repuntes de corto plazo.

La lectura de escala en Puerto Iguazú osciló en el mes entre un nivel mínimo de 8,10 m el 09/sep (repitiendo un registro de mayo y que no se observaba desde enero de 2009) y un máximo mensual de 12,60 m el 19/sep. Terminó el mes en 8,50 m y un promedio mensual de 10,09 m, es decir 2,60 m inferior al promedio mensual desde 1994.

El caudal en el **Punto Trifinio** (Confluencia del río Paraná con el río Iguazú) fluctuó en el mes entre un mínimo de 8.300 m<sup>3</sup>/s el 10/sep y un máximo de 11.500 m<sup>3</sup>/s el 13/sep; terminando el mes con 9.500 m<sup>3</sup>/s y con un promedio mensual de 9.500 m<sup>3</sup>/s, por debajo de lo normal.

El aporte en ruta al Paraná se mantuvo acotado, sin superar los 1000 m<sup>3</sup>/s.

El caudal afluente a **YACYRETÁ**: registró un par de repuntes de corto plazo, muy acotados, evolucionando en el mes por debajo de los parámetros normales, entre un mínimo de 8.400 m<sup>3</sup>/s el 09/sep y un máximo mensual de 11.900 m<sup>3</sup>/s el 12/sep. El 30/sep se registró un valor de 8.700 m<sup>3</sup>/s. Promedió el mes 9.900 m<sup>3</sup>/s, unos 800 m<sup>3</sup>/s superior al mes anterior y un 27% por debajo del promedio mensual de los últimos 25 años.

El caudal **descargado** fluctuó en el mes entre un mínimo de 8.900 m<sup>3</sup>/s a un máximo de 11.800 m<sup>3</sup>/s el 11/sep. El 30/sep el caudal fue de 9.000 m<sup>3</sup>/s. El promedio fue de 10.000 m<sup>3</sup>/s, 1.000 m<sup>3</sup>/s más que el mes de anterior.

### TRAMO ARGENTINO DEL RÍO

### OSCILACIÓN EN LA FRANJA DE AGUAS BAJAS

A excepción de parte de la cuenca santafesino-entrerriana de aporte al río Paraná, predominaron anomalías negativas de lluvia en septiembre. La anomalía positiva de lluvias sobre Entre Ríos permitió cierta recuperación de los afluentes de margen izquierda y un fugaz repunte en el río Gualeguay. La perspectiva climática obliga a esperar una mayor actividad en el trimestre de interés, especialmente en este mes de octubre. El aporte en ruta al curso principal se mantuvo acotado.

El nivel en **Corrientes** registró los acotados pulsos de caudal de Yacyretá, sin una tendencia definida. En los primeros quince días osciló con tendencia ascendente, con un valor mínimo de 2,15 m, pasando a un valor máximo de 2,56 m el 22/sep. Terminó el mes en 1,92 m. (**Nivel de Alerta 6,50 m-Nivel de Evacuación 7,00 m**). El promedio mensual fue de 2,22 m, es decir 0,89 m por debajo del valor medio mensual desde 1994 y 0,30 m inferior al promedio de agosto.

El nivel en **Barranqueras**, por la tendencia descendente en septiembre descendió con oscilaciones de un máximo de 2,66 m a un mínimo de 2,02 m el 30/sep. El promedio mensual fue de 2,31 m, 0,22 m inferior al correspondiente mes de agosto. (**Nivel de Alerta 6,00 m-Evacuación 6,50 m**). En la escala de **Goya** la tendencia descendente se vio atenuada por los dos pulsos de repunte. Su registro máximo fue de 2,89 m, terminando el mes con 2,42 m (Nivel de Alerta 5,20 m-Evacuación 6,70 m). Promedió en el mes en los 2,60 m, coincidiendo con el mes de agosto. En **Santa Fe** el nivel osciló entre 1,97 m en 09/sep y los 2,27 m el 17/ago. Luego el nivel comenzó a descender llegando a un mínimo de 2,10 m el 30/sep. Promedió los 2,13 m, es decir 0,52m menos que el mes de agosto y 0,71 m por debajo del valor normal mensual. El caudal entrante al Delta comenzó a disminuir sostenidamente desde principios de julio, hasta ubicarse actualmente en el orden de 12.000 m<sup>3</sup>/s, inferior al promedio mensual de septiembre desde 1994. El nivel en **Rosario** osciló entre 1,75 m y los 2,04 m registrado el 16/sep, terminando el mes con un valor de 1,92 m. Promedió los 1,92 m, 0,70 m menos que en el mes anterior y 0,75 m por debajo del promedio mensual desde 1994.

*Dada la perspectiva climática, se espera que durante el trimestre de interés los niveles se mantengan dentro de la franja normal de oscilación, con eventual superación de corto plazo.*

*En la Figuras 7 se presenta la evolución del nivel en las estaciones de Corrientes-Paraná donde se observa el sostenido descenso. En la Figura 8 se presenta la evolución de alturas en Rosario y San Pedro. Los niveles registrados se comparan con los niveles medios mensuales del ciclo húmedo. Nuevamente, las rayas verticales indican la separación de los tres años considerados, desde octubre de 2016.*



**Río PARANAINF en CORRIENTES y PARANÁ.**  
**Periodo octubre 2016 a octubre 2019 y niveles medios mensuales**

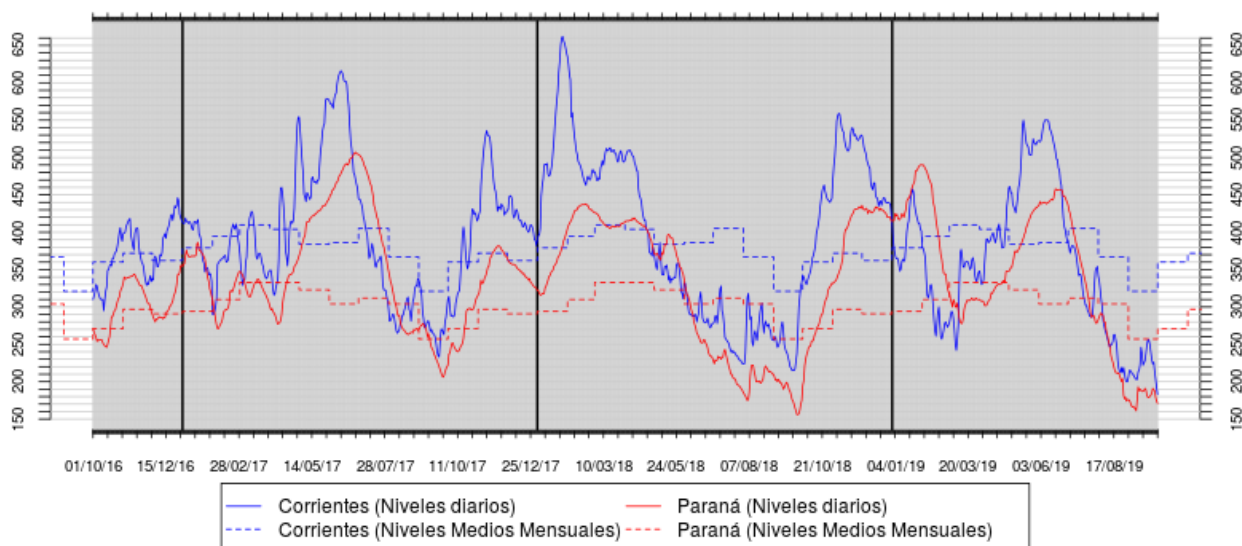

**Figura 7:** Evolución de las alturas hidrométricas en el Río Paraná, tramo medio

**Río PARANAINF en ROSARIO y SAN PEDRO.**  
**Periodo octubre 2016 a octubre 2019 y niveles medios mensuales**

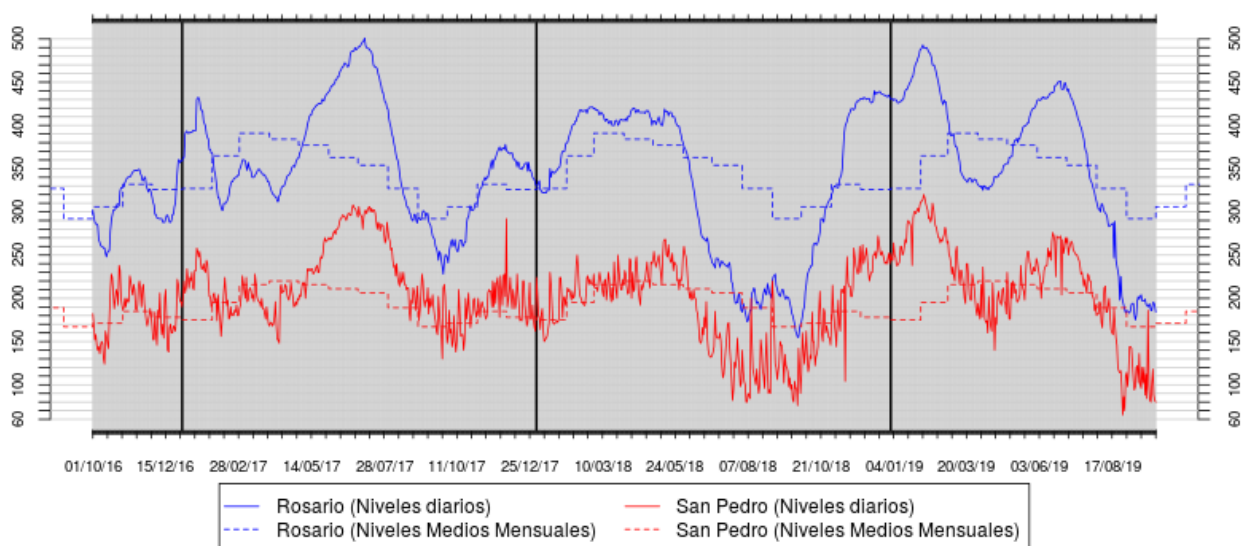

**Figura 8:** Evolución de las alturas hidrométricas en el Río Paraná, tramo inferior

En la siguiente tabla se presenta los pronósticos de niveles medios mensuales para el trimestre de interés, considerando algunas secciones en los cursos del Delta del río Paraná.

	Registro Hoy 07/OCT (m)	Promedio Semana al 30/SEP	Promedio Semana al 07/OCT	Diferencia (cm)	Referencia Histórica (*)	Promedio esperado para el mes de <b>OCTUBRE</b>	Promedio esperado para el mes de <b>NOVIEMBRE</b>	Promedio esperado para el mes de <b>DICIEMBRE</b>
Diamante	1,81	2,22	1,96	-0,26	-1,06	1,95	3,01	3,18
Victoria	2,70	2,69	2,70	0,01	-0,59	2,59	3,05	3,10
S, Nicolás	1,63	1,64	1,76	0,12	-0,40	1,62	2,25	2,38
Ramallo	1,20	1,18	1,44	0,26	-0,47	1,29	1,98	2,14
San Pedro	1,06	0,93	1,47	0,54	-0,07	1,16	1,65	1,78
Baradero	1,00	0,77	1,37	0,60	0,07	0,98	1,45	1,58
Zárate	0,60	0,43	1,24	0,81	0,53	1,09	1,04	1,04
Paranacito	1,38	0,92	1,77	0,85	0,47	1,19	1,42	1,55
Ibicuy	0,35	0,12	0,87	0,75	0,36	0,61	0,95	1,08
Pto, Ruiz	2,76	2,44	2,72	0,28	0,81	2,29	2,06	2,05

(\*): Diferencia (en metros) entre el último promedio semanal y el promedio de las alturas medias de la respectiva semana en los últimos 25 años.

**Los niveles en el río Paraná en territorio argentino, incluyendo el Delta, se mantendrán oscilando en la franja de aguas bajas en las próximas semanas, comenzando luego una gradual normalización. Se prestará especial atención a Los efectos de posibles repuntes significativos, especialmente desde el río Iguazú.**

## RÍO URUGUAY

## TENDENCIA A LO NORMAL

Fuerte contraste en septiembre entre el escenario registrado en la cuenca alta y media, con anomalías de lluvia marcadamente negativas y la cuenca baja con frecuentes eventos que resultaron en anomalías levemente positivas. Los únicos eventos significativos se registraron sobre la cuenca baja, mayormente en territorio uruguayo. La atención estará puesta especialmente en los eventos que puedan registrarse en este mes de octubre.

Los niveles en los embalses de la alta cuenca se mantuvieron muy acotados en septiembre y por debajo de los niveles normales de operación, con cierta capacidad de atenuación de excedentes de lluvia. La descarga hacia el tramo compartido mantuvo una disminución oscilante, con un promedio mensual del orden de 700 m<sup>3</sup>/s, un 30% menos que en agosto.

El caudal en **El Soberbio**: fluctuó entre un valor mínimo de 600 m<sup>3</sup>/s a un máximo de 1.400 m<sup>3</sup>/s el 21/sep terminando el mes con un valor de 600 m<sup>3</sup>/s. Su Promedió fue de 900 m<sup>3</sup>/s estimados, 500 m<sup>3</sup>/s menos que mes anterior.

En **San Javier**: el caudal fluctuó durante el mes con tendencia a un leve descenso, entre un mínimo de 500 m<sup>3</sup>/s el 20/sep, a un máximo de 1.200 m<sup>3</sup>/s el 23/sep. El 30/sep el caudal fue de 600 m<sup>3</sup>/s. Promedió en el mes los 800 m<sup>3</sup>/s, 300 m<sup>3</sup>/s inferior con respecto al mes de agosto.

En **Santo Tomé** el caudal fluctuó todo el mes entre 1.600 m<sup>3</sup>/s el 03/sep y un mínimo de 1.100 m el 30/sep. Promedió 1.200 m<sup>3</sup>/s, 500 m<sup>3</sup>/s menos que en agosto.

En **Paso de los Libres** el caudal fluctuó con tendencia descendente entre un mínimo de 1.300 m<sup>3</sup>/s el 01/02/sep a un máximo mensual de 2.700 m<sup>3</sup>/s el 19/sep. Terminó el mes con un caudal de 1.700 m<sup>3</sup>/s. Promedió los 2.100 m<sup>3</sup>/s, 1.800 m<sup>3</sup>/s inferior que el mes de agosto.

El caudal de **aporte total** al embalse de **Salto Grande** fluctuó entre un máximo de 5.400 m<sup>3</sup>/s el 10/sep, a un mínimo de 1.800 m<sup>3</sup>/s, el 30/sep. Promedió en el mes los 2.600 m<sup>3</sup>/s, 1.900 m<sup>3</sup>/s menos que el mes anterior.

El caudal **erogado** mantuvo una tendencia a la disminución, con un máximo de 4.000 m<sup>3</sup>/s el 06/sep y un mínimo con un valor de 1.200 m<sup>3</sup>/s el 20/sep. Finalizó el mes con 2.600 m<sup>3</sup>/s; promediando los 2.400 m<sup>3</sup>/s, 2.500 m<sup>3</sup>/s menos que el mes de agosto.

El tramo inferior se mantuvo con niveles relativamente altos, sin superar las referencias de Alerta.

En **CONCORDIA** el nivel osciló en el mes entre un máximo de 6,36 m el 04/sep y un mínimo de 1,60 m el 20/sep. Terminó el mes con 2,72 m. Promedio los 7,31 m En **Concepción del Uruguay** descendió de 2,50 m el 12/sep a un mínimo de 0,84 m el 30/sep, promediando el mes en 1,60 m.

En **Pto GUALEGUAYCHU** el nivel descendió en el mes, de un máximo 2,00 m el 04/sep a un mínimo de 0,76 m. El promedio mensual fue de 1,46 m, es decir 0,20 m inferior al mes de agosto.

*La Figura 9 muestra la evolución de caudales en Santo Tomé y Salto Grande contrastados con los valores medios mensuales del período 1974/1998 (ciclo húmedo). Se puede comparar con la onda de crecida registrada durante 2017. Las rayas verticales indican la separación de los tres años considerados, desde octubre de 2016.*

**Río URUGUAY en SANTO TOMÉ y SALTO GRANDE ARRIBA.  
Periodo octubre 2016 a octubre 2019 y caudales medios**

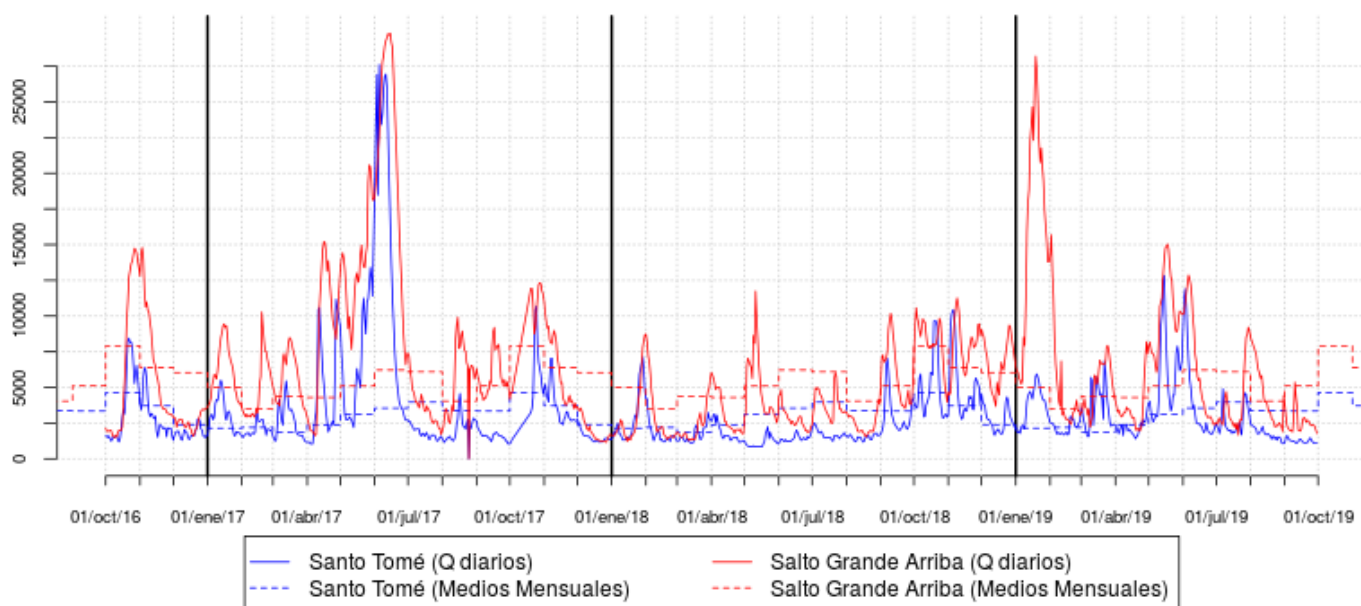

**Figura 9:** Evolución de los caudales en el Río Uruguay

La perspectiva climática para la cuenca indica la probabilidad de eventos significativos. Por lo tanto, es probable que en el trimestre de interés se produzcan pulsos de crecida y un acercamiento a los Niveles de Alerta.